



# La Via Appia da vicolo di Tor Carbone al mausoleo di Cecilia Metella

## Via Appia Antica

Il breve tratto dell'Appia Antica compreso tra l'incrocio con vicolo di Tor Carbone e il Mausoleo di Cecilia Metella svela, agli occhi di chi lo percorre, il ruolo della *Regina Viarum* come luogo di sepoltura privilegiato di illustri personaggi della Roma antica.

Cipressi e pini secolari accompagnano il susseguirsi di tombe di diversa tipologia, talora legate a eventi storici più recenti come la livellazione geodetica della Via Appia eseguita nell'Ottocento da padre Angelo Secchi e ricordata nell'iscrizione murata sulla cosiddetta torre di Capo di Bove, in un'atmosfera senza tempo che incanta, oggi come in passato.

Si giunge poi al complesso di Capo di Bove, che custodisce un'interessante area archeologica e l'archivio di Antonio Cederna, il padre del movimento ambientalista in Italia che tanto si è battuto per la tutela della Via Appia Antica.

L'itinerario si conclude con il grandioso Mausoleo di Cecilia Metella, uno dei simboli dell'Appia Antica. Il castello dei Caetani, annesso al mausoleo, la goticeggiante Chiesa di San Nicola, e i resti delle mura del *castrum Caetani*, che racchiudevano al loro interno i tre monumenti, testimoniano il riutilizzo e la trasformazione degli edifici romani nelle epoche successive, uno dei temi ricorrenti dell'Appia Antica.

## Tappe

- 1 Sepolcro degli Equinozi
- 2 Sepolcro a Torre
- 3 Complesso di Capo di Bove - Archivio Cederna
- 4 Chiesa di San Nicola
- 5 Mausoleo di Cecilia Metella e Palazzo Caetani

## Info



Tappe

5



Distanza

0.75 Km



Fotografa il QRCode per accedere alla versione Mobile navigabile dell'itinerario

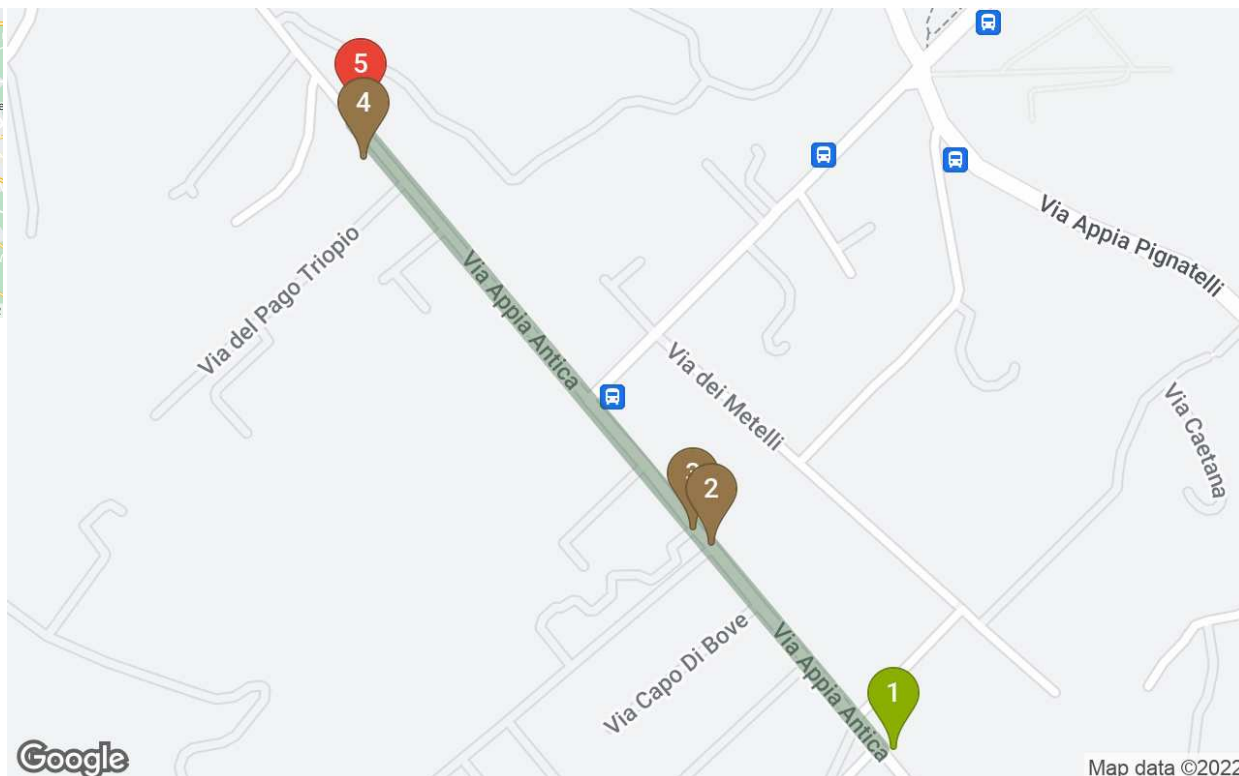



## Sepolcro degli Equinozi

### Roma / Luoghi da visitare - Sepolcri

Il sepolcro, databile al II secolo a.C., si trova oggi all'interno di una proprietà privata. Il monumento era esternamente circolare, con una camera funeraria sotterranea di forma quadrata, che conserva il rivestimento in blocchi di travertino nel quale si aprono le nicchie per i vasi contenenti le ceneri dei defunti.

L'architetto e incisore Giovan Battista Piranesi nel 1748 disegnò e descrisse alcuni frammenti di intonaco che vide sulle pareti, dai quali si può ipotizzare che la stanza fosse affrescata. Il nome del sepolcro, che non sappiamo a quale famiglia appartenesse, deriva dalla particolarità di essere orientato astronomicamente verso l'equinozio.

Attraverso una finestra della cella funeraria entra la luce solare, generando un particolare effetto sul centro esatto del pavimento nel giorno in cui cade l'equinozio, momento dell'anno in cui si svolgevano nell'antichità riti legati al culto dei morti e alla fertilità della terra.

**⚠** Chiuso al pubblico - Non visitabile

**👁** Tempo stimato di visita

15 min.

**A** Indirizzo

Via Appia Antica, 187 - Roma (RM)

**📍** Come arrivare

Da METRO B fermata COLOSSEO prendere il BUS 118 fino a fermata BASILICA S.SEBASTIANO e procedere poi a piedi per 15 minuti, in alternativa da METRO A fermata ARCO DI TRAVERTINO prendere il BUS 660 fino a fermata CECILIA METELLA e procedere poi a piedi per 5 minuti.

- 1 Sepolcro degli Equinozi
- 2 Sepolcro a Torre
- 3 Complesso di Capo di Bove - Archivio Cederna
- 4 Chiesa di San Nicola

5 Mausoleo di Cecilia Metella e Palazzo Caetani

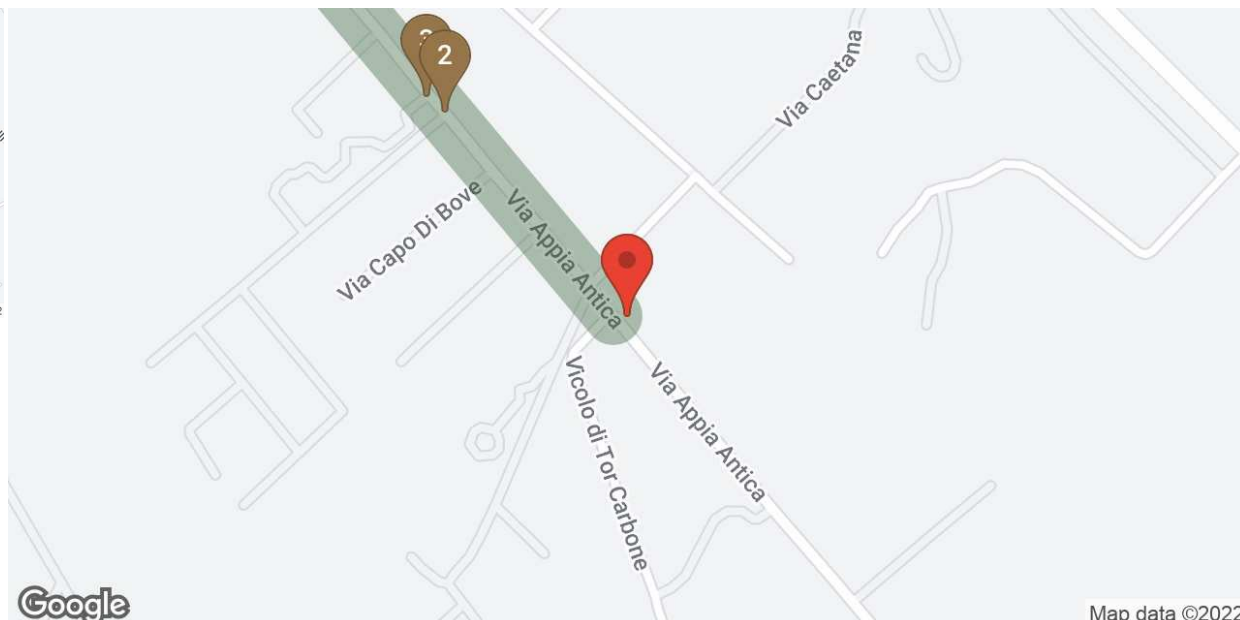
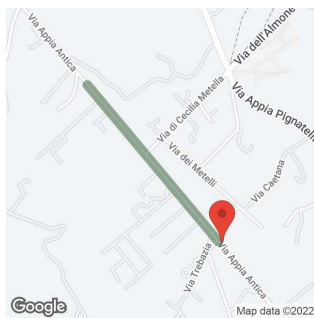

# Tappa 1







## Sepolcro a Torre

### Roma / Luoghi da visitare - Sepolcri

Il sepolcro a torre, a poca distanza dal complesso di Capo di Bove, era probabilmente un sepolcro a più piani costituito da un nucleo cementizio in cui sono inseriti pezzi di pregiato marmo di Luni (oggi detto di Carrara). L'impiego a Roma di questo materiale è attestato a partire dalla metà del I secolo a.C., epoca a cui risale la struttura. Sul monumento si può vedere un'iscrizione che ricorda come questo sito sia legato a un importante evento riguardante le misurazioni trigonometriche effettuate lungo la Via Appia nel 1855 dal padre gesuita Angelo Secchi, astronomo e direttore dell'Osservatorio del Collegio Romano. Grazie a tali misurazioni nel 1871 fu verificata la rete geodetica italiana per il calcolo dell'estensione del territorio.

#### 👁 Tempo stimato di visita

3 min.

#### 📍 Indirizzo

Via Appia Antica, 222 - Roma (RM)

#### 🚶 Come arrivare

Da METRO A fermata ARCO DI TRAVERTINO prendere il BUS 660 fino a fermata CECILIA METELLA.

- 1 Sepolcro degli Equinozi
- 2 **Sepolcro a Torre**
- 3 Complesso di Capo di Bove - Archivio Cederna
- 4 Chiesa di San Nicola

- 5 Mausoleo di Cecilia Metella e Palazzo Caetani

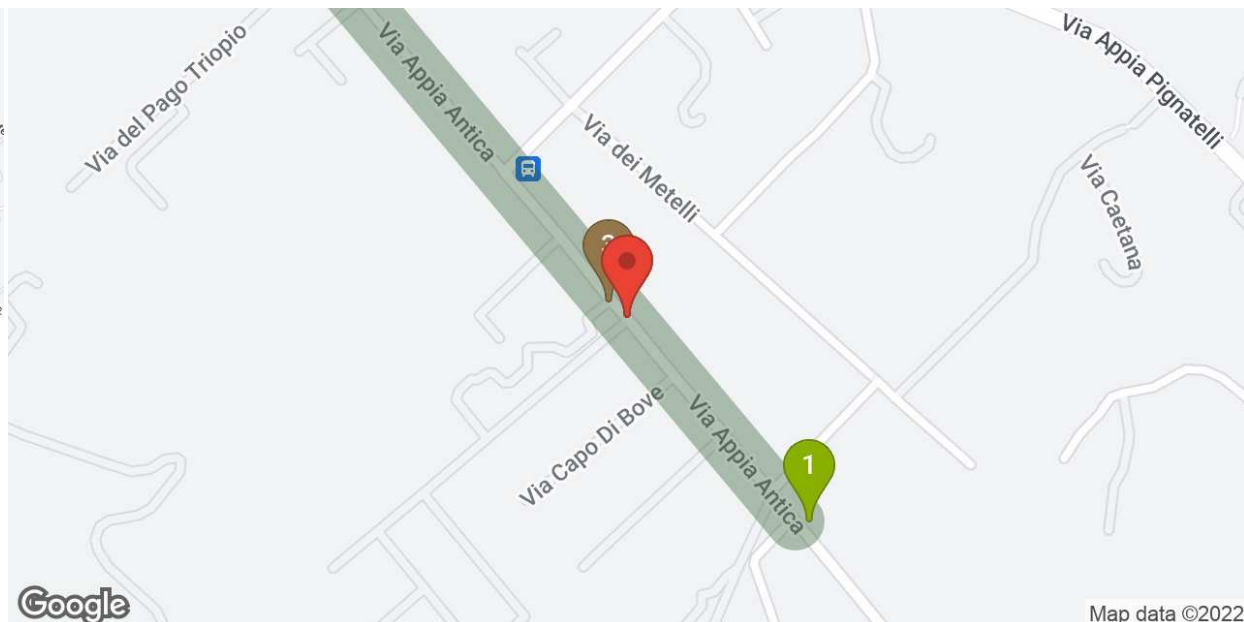
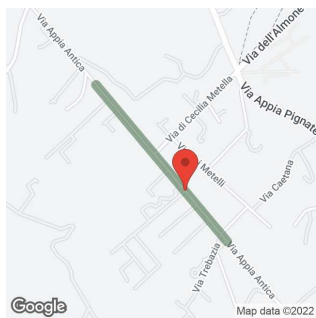

# Tappa 2

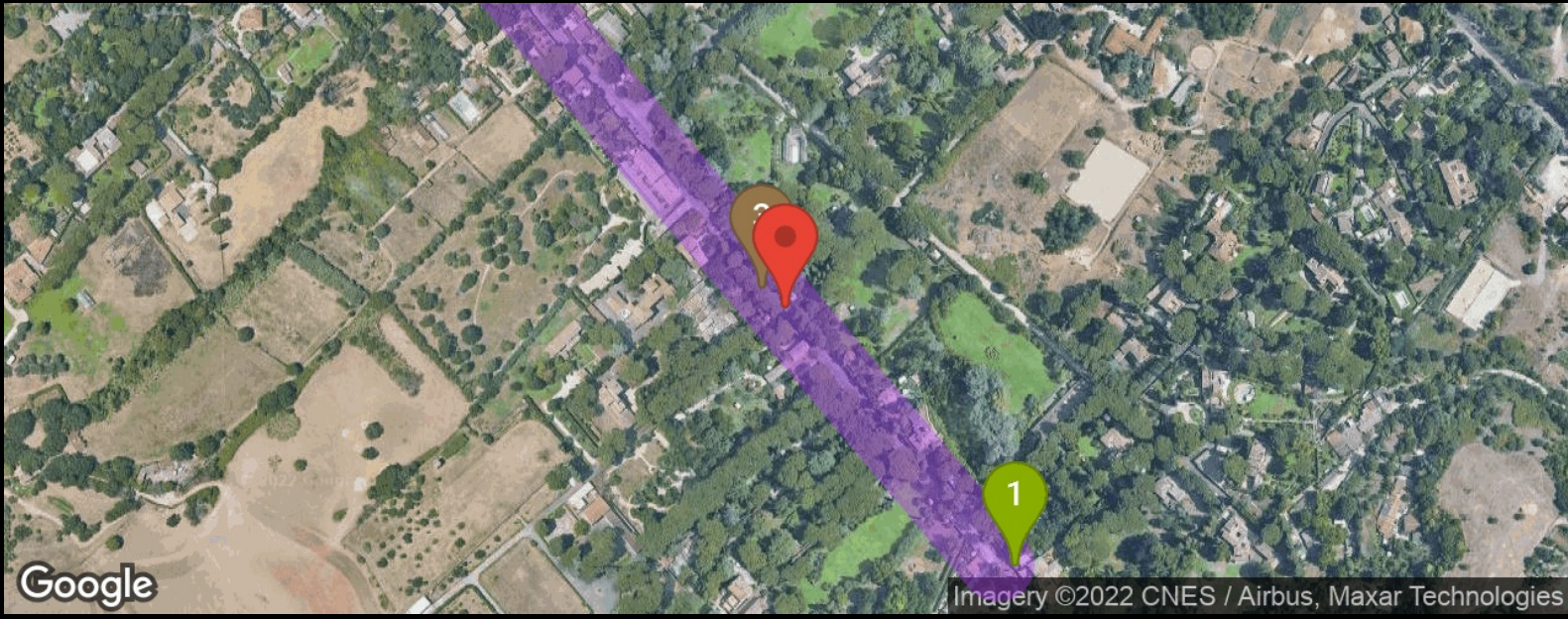



CAPO DI BOVE

NELL' ANNO MDCCCLV E. A. SECCHI  
SULLA TRACCIA DEL P. BOSCOWICH  
RIGOROSAMENTE MISURAVA LUNGO LA  
VIA APPIA UNA BASE GEODETICA  
E NELL' ANNO MDCCCLXX COLLO STABILIRE  
PRESSO I DUE ESTREMI DI ESSA  
QUESTO PUNTO TRICONOMETRICO  
E L' ALTRO ALLE FRATTOCCHIE COSTITUIVA  
UNA NUOVA BASE SULLA QUALE FU  
VERIFICATA LA RETE GEODETICA ITALIANA  
ORDITA NELL' ANNO MDCCCLXXI DAGLI UFFICIALI  
DEL CORPO DI STATO MAGGIORE PER LA  
MISURA DEL GRADO EUROPEO



## Complesso di Capo di Bove - Archivio Cederna

### Roma / Luoghi da visitare - Aree archeologiche

Il complesso di Capo di Bove si affaccia al IV miglio della Via Appia Antica, a circa 500 m di distanza dal Mausoleo di Cecilia Metella. Si tratta di un'area verde di circa 8600 mq con all'interno un edificio principale su tre livelli e uno minore. Quando la proprietà fu messa in vendita nel 2002, l'allora Soprintendenza Archeologica di Roma e il Ministero per i Beni e le Attività Culturali decisero di acquistarla.

Dopo l'acquisto, è stato effettuato uno scavo nel giardino che ha portato in luce un impianto termale della metà del II secolo d.C., con fasi edilizie fino al IV secolo e tracce di uso agricolo-produttivo riferibili al periodo tardo antico, quando la zona rientrava nel *Patrimonium Appiae* (vasta tenuta agricola di proprietà ecclesiastica). Delle terme rimangono decine di ambienti, pavimentazioni a mosaico e in marmo colorato, vasche idrauliche, tubi in terracotta, l'impianto fognario e porzioni dei rivestimenti in lastre di marmo e intonaco dipinto.

Il giardino è stato ridisegnato con la piantumazione di nuove essenze arboree, la realizzazione di un articolato percorso pedonale e l'allestimento di un efficace sistema d'illuminazione.

L'edificio principale, in origine a uso abitativo, è stato adeguato alla nuova funzione pubblica: attualmente ospita uffici e una sala conferenze, accoglie mostre fotografiche e d'arte, eventi culturali, incontri didattici e custodisce l'Archivio e la Biblioteca di Antonio Cederna, il padre del movimento ambientalista in Italia, che tanto si è battuto per la tutela della Via Appia Antica. L'edificio, che sorge sulla cisterna romana che alimentava le terme, presenta una caratteristica cortina muraria di materiali antichi di recupero, realizzata negli anni Cinquanta del Novecento.

L'attiguo edificio minore, già *dépendance* della casa, è stato trasformato in punto di accoglienza per i visitatori. Nelle vicinanze dell'ingresso, sul lato opposto della strada, sono visibili i resti di un sepolcro a torre della metà del primo secolo a.C. con una targa marmorea che ricorda le misurazioni trigonometriche effettuate lungo la Via Appia nel 1855 dal padre gesuita Angelo Secchi.

#### Servizi

	Bagni
	Fontanella
	Informazioni
	Punto ristoro

#### Orario

09:00 - 19:00	Nel weekend prenotazione obbligatoria almeno un giorno prima chiamando lo 06.7886254 durante l'orario di apertura.
---------------	--

#### Audioguide



Fotografa il QRCode per ascoltare l'audioguida

#### Giorni Chiusura

Lunedì

#### Info

##### Aperto:

Dal martedì alla domenica dalle 9.00 alle 19.00 con ultimo ingresso 30 minuti prima della chiusura. Le visite nel fine settimana dovranno essere obbligatoriamente prenotate telefonicamente almeno un giorno prima.

Prenotazioni per il fine settimana chiamando in orario di apertura allo 067886254.

##### Chiuso:

25 dicembre, 1 gennaio, 15 agosto

#### Tempo stimato di visita

35 min.

#### Indirizzo

Via Appia Antica, 222 - Roma (RM)

- 1 Sepolcro degli Equinozi
- 2 Sepolcro a Torre
- 3 **Complesso di Capo di Bove - Archivio Cederna**
- 4 Chiesa di San Nicola

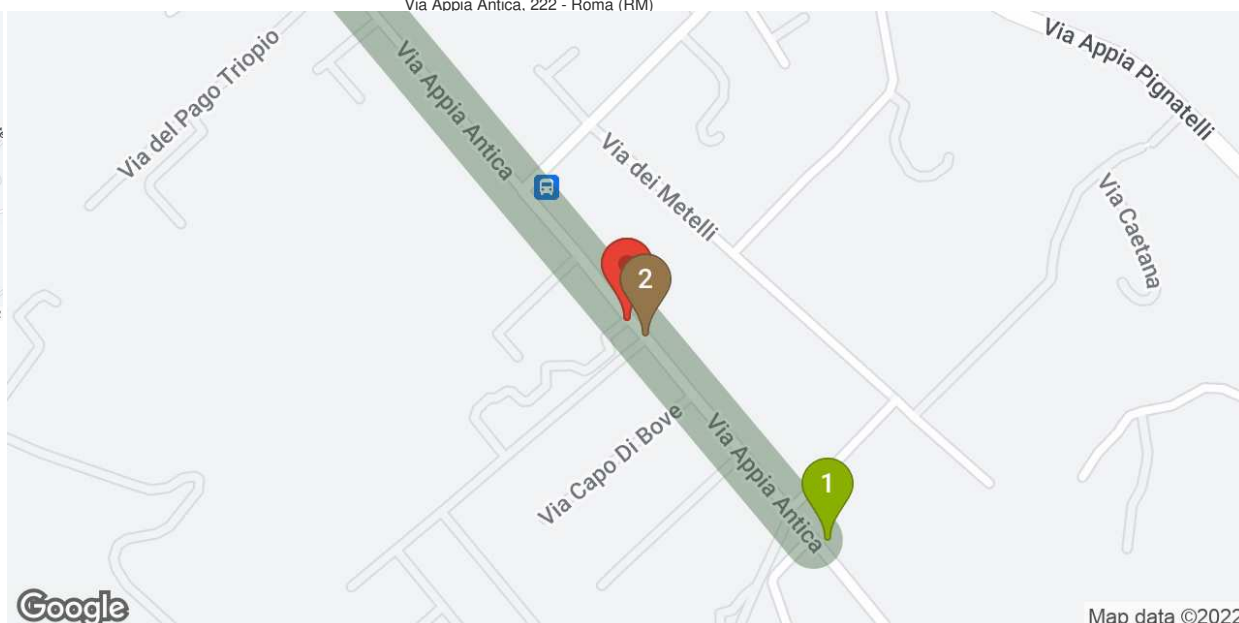
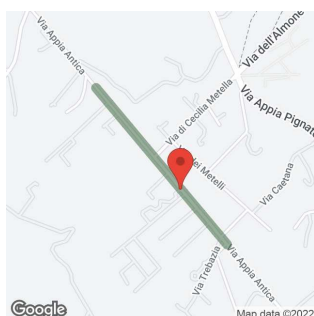



# Tappa 3







## Chiesa di San Nicola

### Roma / Luoghi da visitare - Chiese

La Chiesa di San Nicola si trova all'interno del *Castrum Caetani*, un insediamento fortificato realizzato all'inizio del 1300 per volontà del potente papa Bonifacio VIII, che apparteneva alla famiglia Caetani. Il *castrum* era costituito da un'area di forma rettangolare cinta da mura, al cui interno, secondo un inventario contenuto nell'archivio Torlonia, c'erano circa 50 case, orti, terreni agricoli e due chiese, una delle quali era la Chiesa di San Nicola.

Della chiesa originaria oggi restano solo i muri perimetrali e il campanile a vela, che domina la facciata; il tetto, originariamente a capanna, è andato perduto. Le pareti laterali presentano esternamente otto contrafforti per lato e finestre a sesto acuto con cornici di marmo, restaurate all'inizio del Novecento. L'edificio è un raro esempio di chiesa gotica in ambiente romano; le sue caratteristiche principali, quali ad esempio l'effetto della luce che dilata illusoriamente lo spazio interno, le finestre a sesto acuto e la presenza dei contrafforti rimandano nello specifico al gotico francese.

### Info

#### Aperto:

Dal 2 gennaio al 15 febbraio dalle 9:00 alle 16:30, ultimo ingresso alle 15:30.

Dal 16 febbraio al 15 marzo dalle 9:00 alle 17:00, ultimo ingresso alle 16:00.

Dal 16 marzo all'ultimo sabato di marzo dalle 9:00 alle 17:30, ultimo ingresso alle 16:30.

Dall'ultima domenica di marzo al 31 agosto dalle 9:00 alle 19:30, ultimo ingresso alle 18:30.

Dal 1 settembre al 30 settembre dalle 9:00 alle 19:00, ultimo ingresso alle 18:00.

Dal 1 ottobre all'ultimo sabato di ottobre dalle 9:00 alle 18:30, ultimo ingresso alle 17:30.

Dall'ultima domenica di ottobre al 31 dicembre dalle 9:00 alle 16:30, ultimo ingresso alle 15:30.

#### Chiuso:

Lunedì, 25 dicembre, 1° gennaio.

### Tempo stimato di visita

10 min.

### Indirizzo

Via Appia Antica, 161 - Roma (RM)

#### Come arrivare

Da METRO B fermata COLOSSEO prendere il BUS 118 fino a fermata BASILICA S. SEBASTIANO, in alternativa da METRO A fermata ARCO DI TRAVERTINO prendere il BUS 660 fino a fermata CECILIA METELLA.

### Audioguide



Fotografa il QRCode per ascoltare l'audioguida

- 1 Sepolcro degli Equinozi
- 2 Sepolcro a Torre
- 3 Complesso di Capo di Bove - Archivio Cederna
- 4 Chiesa di San Nicola

- 5 Mausoleo di Cecilia Metella e Palazzo Caetani

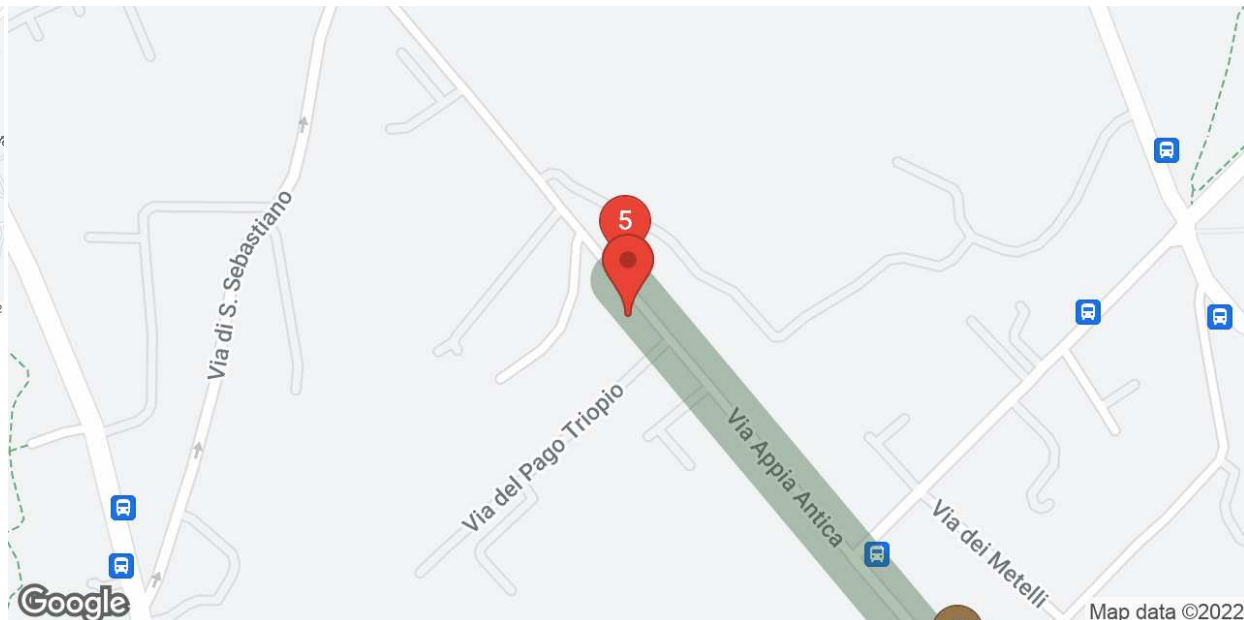
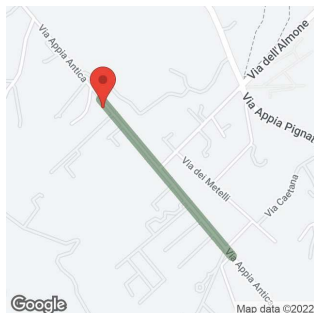







## Mausoleo di Cecilia Metella e Palazzo Caetani

### Roma / Luoghi da visitare - Aree archeologiche

Il Mausoleo di Cecilia Metella è uno dei luoghi simbolo della Via Appia Antica. Questo monumento funerario costruito fra il 30 e il 20 a.C., che si staglia al III miglio della strada, circa 300 m a sud del complesso di Massenzio, impressiona ancora oggi il viaggiatore per la sua imponenza ed eleganza, che si aggiungono al fascino di essere stato riutilizzato in epoca medievale come torre di un palazzo fortificato ancora in buono stato di conservazione.

La tomba si presenta all'esterno come un alto cilindro rivestito da lastre di travertino, poggiante su un basamento parallelepipedo di cui si conserva per lo più solo il nucleo cementizio in scaglie di selce. All'interno, una camera sepolcrale di forma conica aperta, sulla sommità con un *oculus* (apertura circolare sul soffitto), custodiva il corpo di una ricca matrona romana appartenente a una delle famiglie nobili del tempo e probabilmente nuora del famoso Marco Licinio Crasso, membro con Cesare e Pompeo del I triumvirato nel 59 a.C.

Visitare questo sito archeologico non significa solo poter accedere al sepolcro di Cecilia Metella, ma anche passeggiare fra le stanze del Palazzo fatto costruire all'inizio del XIV secolo dai Caetani. Questa famiglia acquistò l'area in cui sorgeva il monumento (chiamata Capo di Bove per il fregio con teschi di bue che decora la sommità del mausoleo) e fece erigere un *castrum* (insediamento fortificato) formato da una cinta muraria con all'interno una chiesa, un palazzo e un torrione, quest'ultimo alzato sulla mole della tomba romana.

La parte abitativa della fortificazione, con i suoi tipici muri merlati e le finestre bifore (a due aperture), oggi ospita al proprio interno il Museo dell'Appia, una raccolta di statue, sarcofagi, iscrizioni e rilievi provenienti dalla Via Appia Antica e relativi ai ricchi monumenti funerari che vi si affacciavano.

#### Servizi

- Bagni
- Informazioni

#### Orario

09:00 - 18:30

Nel fine settimana prenotazione obbligatoria almeno un giorno prima chiamando allo 067886254 durante l'orario di apertura

#### Audioguide



Fotografa il QRCode per ascoltare l'audioguida

#### Giorni Chiusura

Lunedì

#### Info

*Ingresso a pagamento*

#### Aperto:

dal martedì alla domenica dalle 9.00 alle 18.30 con ultimo ingresso mezz'ora prima della chiusura.

Le visite nel fine settimana dovranno essere obbligatoriamente prenotate telefonicamente almeno un giorno prima.

Prenotazioni per il fine settimana chiamando in orario di apertura allo 067886254.

#### Chiuso:

Lunedì, 25 dicembre, 1° gennaio.

#### Tempo stimato di visita

5

Mausoleo di Cecilia Metella e Palazzo Caetani

30 min.

#### Indirizzo

Via Appia Antica 161 - Roma (RM)

Come arrivare



- Sepolcro degli Equinozi
- Sepolcro a Torre
- Complesso di Capo di Bove - Archivio Cederna
- Chiesa di San Nicola

